



Utvisning av felt for sjøhogst i Øyer Almanning 2019



Utvisning av felt for sjøhogst

Retten til skogsvirke forvaltes av Øyer Almennning etter bestemmelsene i almenningslova av 1992 og forskrifter gitt i medhold av loven. Øyer Almennning er som tømmerleverandør underlagt egne bransjekrav for skogbehandling gjennom sine leveranser til forbrukende industri. Bransjens krav, nedfelt i "Levende Skog Standard for bærekraftig skogbruk" gir sammen med verneskogbestemmelsene sterke føringer på hvordan skogsdriftene skal gjennomføres.

Denne veilederen har til formål å sikre at sjøhogst innenfor anvist område i almenningen foregår etter de lover og forskrifter som gjelder for hogst i verneskog. Det at Øyerfjellet er et viktig naturområde, og et stadig viktigere rekreasjonsområde for befolkningen forsterker behovet for å regulere hogstaktiviteten slik at hensynet til både naturen og brukernes behov ivartetas. Som naturområde er fjellområdene livsmiljø for et mangfold av planter og villlevende dyr. Da er det viktig å være klar over at de arter som lever i naturen hele tiden, kan ha andre behov knyttet til overlevelse og reproduksjon, enn det som fra menneskers side oppfattes som pent og fornuftig. Veilederen gjelder for all sjøhogst i almenningen. Både ordinær vedhogst og det som eventuelt skal hogges i forbindelse med skjøtselstiltak i seter – og hytteområder.

Gjennom de siste ti-årene har vi sett at skogen stadig brer om seg i Øyerfjellet. Dette er en utvikling som har komplekse årsakssammenhenger, men det er klart at både endret bruk av fjellet, sammen med et stadig bedre klima, er vesentlige faktorer i denne utviklingen. Fjellet endrer seg, og vi har begrensede muligheter til å forhindre ei slik utvikling foruten å måtte iverksette tiltak langt ut over det en med rimelighet kan tenke seg. Da er det viktig å se på de muligheter som dette gir oss. Skogproduksjon er viktig for å skaffe muligheter for lokal verdiskaping, og det gir folk flest muligheter for å skaffe seg billig brensel ved å legge ned en egeninnsats i arbeidet.

Fjellbjørka i Øyer Almennning har en vedtetthet på 510 kg/fastkubikkmeter. Når vi vet at 1 kg. tørt brensel har et energiinnhold på 5,32 kWh, betyr dette at en fastkubikkmeter bjørk inneholder over 2500kWh energi. Ett vedreis inneholder ca 0,5 fastkubikkmeter. Det vil si at et vedreis som koster kr. 35,- + mva. får en energikostnad på ca. 3 øre/kWh

Vedhogst i Øyer Almennning

De som ønsker å få tildelt hogstfelt for sjøhogst av ved melder dette til almenningen innen 1. mai hvert år. Minste kvantum som tildeles er 5 reis, tilsvarende ett vanlig lass på en traktortilhenger. For bruksberettigede er minste beløp kr. 105,-, tilsvarende 15 reis med dagens virkespris og rabatt.

Priser - betaling - varsling m.m.

For 2019 er det fastsatt slike priser:

Bruksberettigede: kr. 35,- pr. 11/2 m. reis (1 lkbm.) - 80 % bruksrettsrabatt. Min. kr. 105,-

Andre kunder: kr. 35,- pr. 11/2 m. reis (1 lkbm.) +25 % mva.

Hogst skal foregå på det året veden er utvist.

Betaling til bankkontonummer 2002 05 15547

Ved betaling med giro eller over nettbank ber vi om at mva. spesifiseres i tillegg til antall reis.

Generelle regler for hogst, kjøring, opplegging og måling

Hogst:

I hogstfelter med stor og gammel bjørk skal de største bjørkene hogges. De minste bjørkene med god krone settes igjen med en innbyrdes avstand på 2 - 4 meter der det er mulig.

I hogstfelter med tette bestand av yngre bjørk skal det tynnes. **DE STØRSTE OG PENESTE BJØRKENE MED GOD KRONE** skal settes igjen med en innbyrdes avstand på 2 - 4 meter der det er mulig.

I hogstfelter med blanding av ung og gammel bjørk skal all gammel bjørk hogges. Partier eller holter med ungbjørk skal tynnes.

Ved som legges opp i reis eller tilsvarende lag skal normalt kappes i 3 meters lengder og hogges ut til 5 cm. toppmål. Vi er interessert i at alt som er brukbart til ved blir pyntet opp, enten som «overmål» på kabbene eller at det kappes av og reises inntil vedreisene/-lagene.

Kjøring - lunning:

Der det er behov for å kjøre i skogen, og det ikke er stier, råk o.l. som kan nyttes, kan det hogges vegtraseer som bør følge naturlige drag i terrenget. Unngå kjøring utenom vegtraseene i skog som er tynnet. Unngå også kjøring med tunge lass i perioder med mye nedbør slik at det ikke blir kjørespor.

Opplegging, måling , merking m.v.:

Ved som skal lagres i hogstfeltet over kortere eller lengre tid, skal legges opp i reis, hauger eller lag som kan måles som 11/2 m- reis eller i kbm. løst mål. Ved opplegging i reis skal alle rotender pekke i samme retning.

Veden skal merkes med vedhoggens navn eller initialer.

Det er viktig at det vises rimelig hensyn til andre vedhoggere og brukere av fjellområdene våre, slik at unødige konflikter mellom de ulike brukergrupper kan unngås.



Slik kan virke slinnbarkes ved å ripe barken med motorsag. Dette er en praktisk måte å legge opp vedvirke på slik at det tørker over sommeren i hogstfeltet.

Overtredelser av de vedtatte retningslinjer for hogst

Retningslinjer for hogst er vedtatt av almenningsstyret, og overtredelser av disse kan føre til utestengelse for hogst i Øyer Almenning etter en nærmere vurdering av styret og bestyrer.

Eventuelle spørsmål rettes til Øyer Almenning ved bestyreren på tlf. 91 75 94 29 (mobiltelefon).



Fint tynnet bjørkebestand i Svarthaugen. Rette stammer og god, dyp krone gir stabilitet mot snøbrekk. Bjørka, som et lyselskende treslag, reagerer med økt tilvekst ved fristilling. Hogstformen vil av den grunn gi vedskog med større dimensjoner i framtida. I tillegg er dette et flott skogbilde som bidrar til å gi brukere av våre fjellområder en bedre opplevelse.



Skeive, granne stammer og liten krone gir dårlig stabilitet mot snø og vind. Her burde det vært satt igjen noen grøvre og bedre trær, mens de dårligste med fordel kunne vært hogd.

Oversikt over hogstfeltene

1. SVARHAUGEN_ - ved Våsjøen, mellom hyttetunene i de nye hyttfeltene.
2. DIGERÅSEN - på sydsiden av Østfjellvegen.
3. AKSJØSETER - ÅSTDALSSETER - på begge sider av Aksjøsetervegen mellom Aksjøsetra og Åstdalsetra.
4. BJØNNÅSEN - på begge sider av den gamle vegen til Åstdalsetra, mellom Brennlia og Gorrtjønnvadet.
5. KALDHOLSETERKRYSSSET - på vestsiden av vegen til Kaldholsetra.
6. PÅLSBAKKMYRA - traktorveg til hogstfeltet fra Purkebekken over Kvannbekken.
7. HORNSJØ - på sydsiden av den gamle vegen mellom Hornsjø og Døblervegen.
8. BØSETRA - på begge sider av traktorvegen til Lyngen fra krysset ca. 0,5 km. Nord for Bøsetra. Det må ikke hogges nærmere Bøsetra enn angitt her.
9. BOLLSTULEN – merket veg til høyre for Nustads hytte. Det skal ikke hogges helt inntil hytta.
10. GROTJØYNNSDALEN – fra krysset Østfjellvegen – parsell av Aksjøsetervegen. Det skal ikke hogges inntil dyrkingsparsellene.
11. RAUBERGET – SLÆEN. På begge sider av bilvegen.

Skog på seterløkker og dyrkingsparseller i almenningen kommer inn under almenningslovens bestemmelser om virkesrett, og hogst av denne skal utvises på samme måte som ordinær utvisning til sjøhoggere, enten det gjelder med eller uten bruksrett.



Blandingsskog av bjørk og gran utgjør et viktig leveområde for planter og dyr

Hogst som skjøtselstiltak i setrenes kulturlandskap og i hytteområder

Hogst av enkeltrær eller grupper i svært begrenset omfang omsøkes på samme måte som for vedhogst. Søker blir ansvarliggjort i forhold til verneskogbestemmelsene dersom hogsten får et omfang som krever tillatelse til hogst i verneskog. Dersom det gjelder hogst av mere omfattende karakter, mere enn 5 reis, skal det sendes skriftlig søknad med inntegning av området på et eget kartvedlegg. Dersom tiltaket gjelder hele setergrender skal det fremmes søknad med en samla plan som omfatter hele setergrenda. Slike tiltak krever en kommunal tillatelse til hogst i verneskog, og drifta skal gjennomføres i almenningens egen regi.

Barskogreservat og biologisk viktige områder (BVO)

Det er opprettet 2 barskogreservater innen Øyer Almennings område. Dette dreier seg om Slåseterlia og Gardfesthaugen – Gravåsen. Gardfesthaugen – Gravåsen omfattes av en del bjørkeskog-områder, mens det i Slåseterlia ikke finnes bjørk av nevneverdig betydning. Barskogreservatet i Gardfesthaugen – Gravåsen er avmerket på vedlagt kart og begge områdene er fredet for all hogst.

I forbindelse med områdetaksten som ble gjennomført sommeren 2006 er det registrert biologisk viktige områder (BVO) i almenningen. Dette er et ledd i å sikre en bærekraftig forvaltning av våre skogområder, og et viktig element i bransjens miljøsertifisering "Levende Skog". I bjørkeskogområdene er det registrert ett område med "Rik Bakke"-vegetasjon langs Venåsbekken ved Hornsjøen. BVO-området er avmerket på vedlagt kart, og er fredet for all hogst.

Verneutstyr ved bruk av motorsag

Det er ikke noe lovpålegg om at verneutstyr benyttes ved bruk av motorsag. Øyer Almenning henstiller likevel til at nødvendig verneutstyr, som vernebukse, vernesko og hjelm/hørselvern benyttes under arbeid med motorsag. Ved utvisning av ved til sjøhogst er ikke Øyer Almenning å betrakte som arbeidsgiver, og kommer derfor ikke i et arbeidsgiveransvar i forhold til bestemmelsene om personlig verneutstyr i arbeidsmiljølovens § 3 – 2.

Vi ønsker deg en god sommer og lykke til med vedhogsten !

Med vennlig hilsen
ØYER ALMENNING

Per Magne Bryhn
Almenningsbestyrer

Veilederen har fått sin tilslutning fra landbrukskontoret i Lillehammerregionen og godkjent i styremøte den 17.01.2011

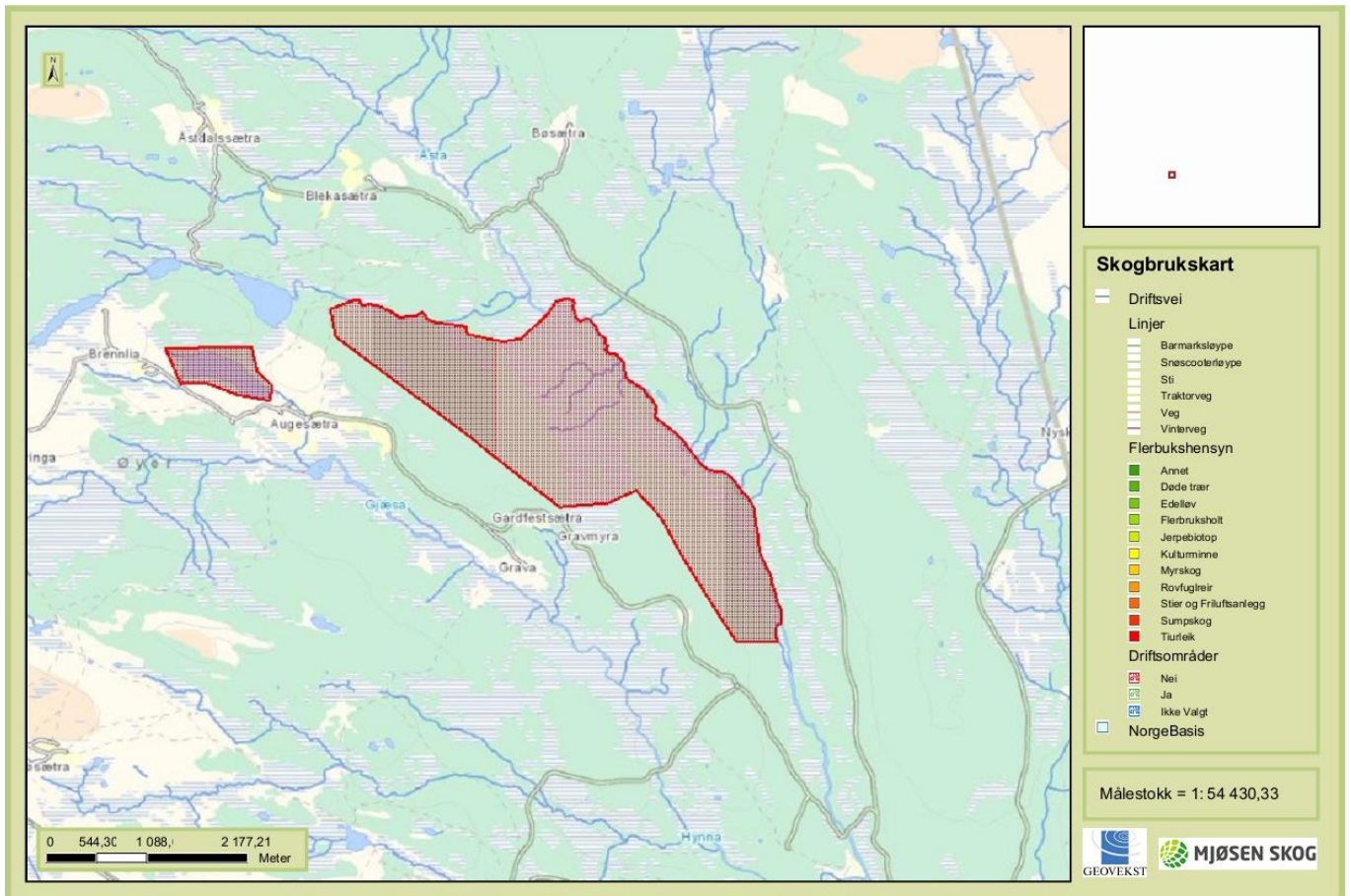

Kart som viser Gardfesthaugen/Gravåsen barskogerservat. All hogst i verneområdet er forbudt.

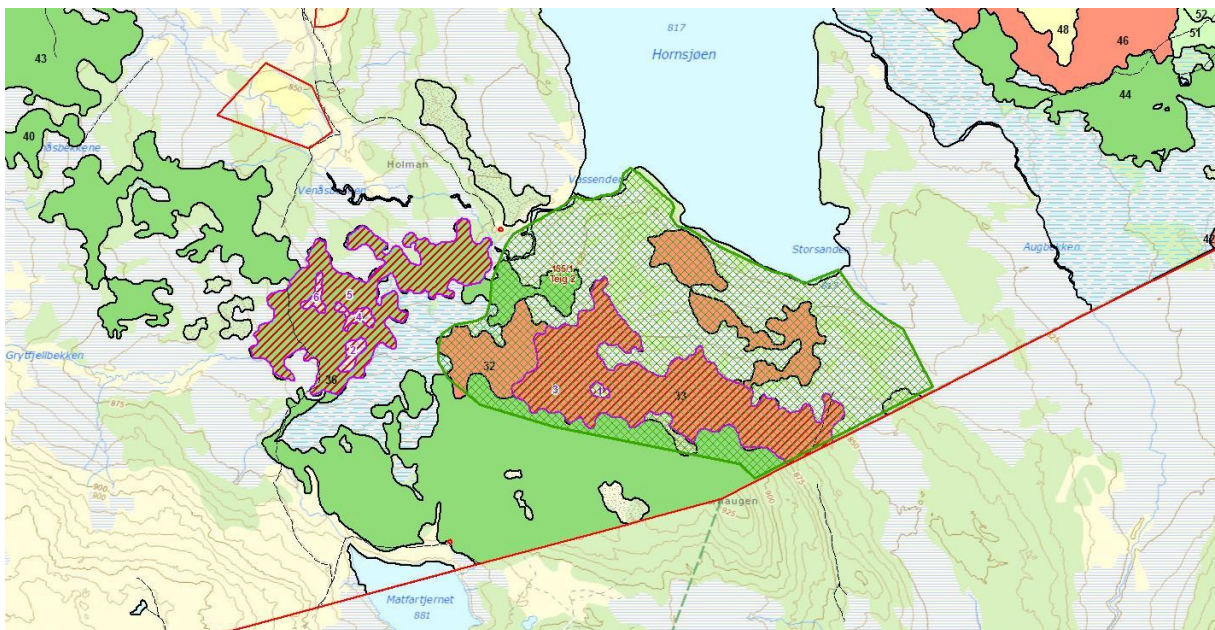

Kart som viser biologisk viktige områder (skravert) i Matfarhaugen og ved Venåsbekken. All hogst er forbudt.